



polygra

VÝROČNÍ ZPRÁVA
2016



OBSAH VÝROČNÍ ZPRÁVY ZA ROK 2016

	Strana
Úvodní slovo předsedy představenstva	3
Základní údaje o akciové společnosti	4
Organizační struktura společnosti	5
Hodnocení výroby a rozvoj technologie	6
Technický rozvoj	7
Vyrobená produkce	8
Ochrana životního prostředí	9
Řízení lidských zdrojů 2016	10
Hospodářské výsledky za rok 2016	11
Vybrané ekonomické ukazatele z přílohy roční účetní závěrky k 31. 12. 2016	12
Zpráva představenstva	18
Zpráva dozorčí rady	19
Zpráva nezávislého auditora	20





Vážení obchodní partneři, akcionáři, zaměstnanci,

každý rok přináší nové výzvy, nové možnosti, jak zdokonalit a vylepšit naše služby ve prospěch zákazníka. Rok 2016 byl pro nás rokem mimořádným z pohledu realizace přístavby objektu. Staré garáže ustoupily nově budované čtyřpodlažní budově, rozšířili jsme jak skladovací, tak i výrobní prostory. Stavební práce probíhaly za plného provozu, což kladlo velké nároky na organizaci práce, logistiku dohotovených zakázek, uložení papíru ve skladu a ochránění výrobního zařízení od zvýšeného prachu. Koncem roku 2016 se nám podařilo uvést do zkušebního provozu 1. PP a 1. NP. Zbývající 2. NP a 3. NP bude dohotoveno do pololetí roku 2017. Rozšíření výrobních ploch nám nadále umožní dovybavit se další technologií na knihařské zpracování zakázek, zlepšit průběh zakázky napříč celým výrobním procesem a vytvořit sofistikované prostředí pro naše zaměstnance.

Moderní technologie kráčí kupředu mílovými kroky a její vliv se promítá do našich životů každým dnem o trochu více. Ruku v ruce s tímto vývojem rostou také požadavky i našich zákazníků. Stojíme na prahu růstu objemu barevného tisku, ať již ofsetového nebo digitálního. Čím tedy přesvědčit zákazníka? Stále platí, že kvalitou, včasným dodáním, rychlostí tisku, osobní komunikací, dobrými referencemi, důvěrou, operativností a flexibilitou. Zakládáme si na zakázkové práci, takže i nestandardní požadavky s kreativním nápadem jsou pro nás podnětem ve hledání vhodného řešení.

Polygrafie představuje velmi vyspělý a stále dynamicky se rozvíjející průmyslový obor, který zahrnuje zpracování textových a obrázkových předloh, výrobu tiskových forem, produkční tisk na tiskových strojích a dokončovací zpracování tiskovin prostřednictvím klasických tiskových technik nebo některou z forem digitálního tisku. Naše prioritní zaměření v minulých obdobích bylo vybudování nového DTP studia, vybavení tiskárny novými ofsetovými tiskovými stroji značky Komori, pořízení digitálního stroje, zmodernizování řezacího procesu. V nadcházejícím období se chceme dále zaměřit na dokončující knihařské zpracování tiskovin jako nedílné součásti polygrafického výrobního řetězce.

Dnešní moderní technologie je zcela prostoupena počítačovou technikou, pomocí které se tvoří nejen obsah tiskovin, ale také řídí celý tiskový proces. Nezbytným předpokladem dalšího růstu společnosti je tedy i vysoce kvalifikovaný personál. I této oblasti se chceme v nadcházejícím období intenzivněji věnovat. Řízení výroby je nelehká disciplína, plná nečekaných zvrátů. Tam, kde je dobrá vůle a pracovní nasazení, se dají všechny problémy řešit.

Při hodnocení výsledků roku 2016 jsme potěšeni, že můžeme konstatovat, že jsme splnili všechny plánované cíle, dosáhli jsme zvýšeného obrátu tisku jak v podílu pro ČR, tak v podílu pro zákazníky v EU. Pozitivní hospodářský výsledek nám umožní realizovat naše vize v dalších obdobích, stabilizovat naše zaměstnance a plnit požadavky našich zákazníků ve zvýšené kvalitě. Každý takový výsledek je dílem všech, kteří se na něm podílejí a kterým tedy patří naše poděkování – zaměstnancům, obchodním zástupcům, zákazníkům.

S optimismem hledíme do budoucna a jsme připraveni plnit požadavky našich zákazníků v co nejvyšší kvalitě k jejich plné spokojenosti.

Miloš Březina v. r.
předseda představenstva

Základní údaje o akciové společnosti

OBCHODNÍ FIRMA A SÍDLO SPOLEČNOSTI

Polygra a. s.
Brno-Královo Pole, Palackého třída 1004/150, PSČ 612 00
IČO: 00543641

ZALOŽENÍ SPOLEČNOSTI

Společnost byla založena v roce 1990 jako soukromá společnost a zapsána do Obchodního rejstříku vedeného u Okresního soudu Brno-venkov (nyní Krajský soud v Brně) k datu 1. 8. 1990 oddíl B, vložka 76.

PŘEDMĚT PODNIKÁNÍ DLE STANOV SPOLEČNOSTI

- a) Vedení účetnictví
- b) Vydavatelské činnosti, polygrafická výroba, knihařské a kopírovací práce
- c) Zprostředkování obchodu a služeb
- d) Velkoobchod a maloobchod
- e) Příprava a vypracování technických návrhů, grafické a kresličské práce
- f) Výzkum a vývoj v oblasti přírodních a technických věd nebo společenských věd
- g) Reklamní činnost, marketing, mediální zastoupení

Stěžejní činností společnosti je polygrafická výroba.

STATUTÁRNÍ A DOZORČÍ ORGÁN AKCIOVÉ SPOLEČNOSTI

Představenstvo:

Předseda:	Miloš Březina, Na Patnácti Kopách č. 646, Kolín
Člen:	Mgr. Josef Husa, Kořenice 87, Kolín
Člen:	Miluše Molíková, U Hřiště 756, Modřice

Dozorčí rada:

Předseda:	Ing. Kateřina Březinová, Na Patnácti Kopách č. 646, Kolín
Člen:	Martina Škramlíková, Dělnická 807, Kolín
Člen:	JUDr. Marie Sychrová, Velkopavlovická 4085/14, Brno

ZÁKLADNÍ KAPITÁL AKCIOVÉ SPOLEČNOSTI

Hodnota základního kapitálu Polygry a. s. činí 2 000 000 Kč a je rozdělen na 200 akcií na jméno v listinné podobě s nominální hodnotou 10 000 Kč za jednu akcii.

Změny a dodatky provedené v obchodním rejstříku v roce 2016

V roce 2016 nebyly provedeny žádné změny v obchodním rejstříku.

Organizační struktura společnosti

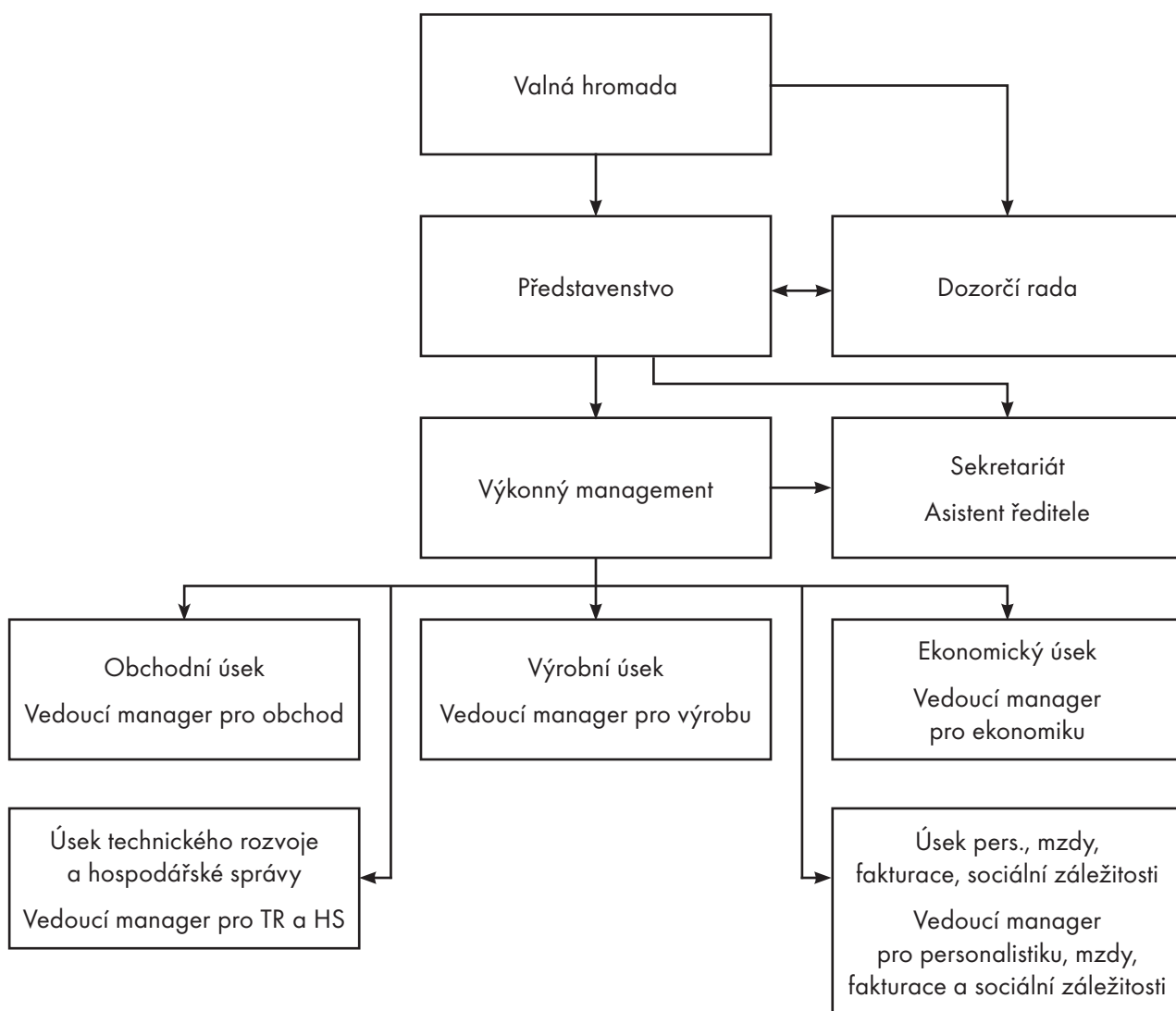

Hodnocení výroby a rozvoj technologie

Polygrafie, která ještě donedávna byla dominantním zprostředkovatelem komunikace, je stále rychleji odsou- vána rozvíjejícími se informačními technologiemi do role pouhé varianty komunikačních technologií. Informační technologie zároveň mění samotnou polygrafii. Digitalizace výrazně zasáhla především přípravu tiskových před- loh a tiskových forem, a urychlila tím celý polygrafický výrobní proces. Přinesla také nové možnosti výstupu, tedy způsobu reprodukce. Negativní vliv na celkovou kvalitu a především výtvarnou a grafickou úroveň produktů má dostupnost technických prostředků, kdy se na vzniku tiskoviny mohou podílet i lidé bez odpovídajícího odbor- ného vzdělání, zatímco dříve byla polygrafie prestižním technickým oborem s nádechem uměleckého řemesla a grafického umění.

Zákazníkům je zapotřebí stále znovu připomínat, že existují normy upravující celý tiskový proces, zpra- cováním předloh počínaje až po výsledný tisk. Řada norem ISO 12947 v současné době dostupných pro všechny hlavní tiskové techniky pomáhá nejen standardizaci, ale i vzájemné komunikaci mezi DTP studiem, tiskárnou a zákazníky. Jako stabilní firma působící na trhu více než 25 let se snažíme své zákazníky vychová- vat, abychom polygrafii jako řemeslo zachovali ve své originální podobě, kdy zakázku vyrobíme přesně tak, jak zadavatel očekává.

Při využívání digitálního stroje Xerox jsme zaznamenali obrovský nárůst zakázek vhodných touto technologií realizovat. Ctp systém, jakožto workflow od firmy Heidelberg, se jeví jako krok správným směrem, je spolehlivý a nenáročný na údržbu. V nadcházejícím období se chystáme přejít na novou normu Fogra 51 a 52, za tímto účelem jsme zakoupili novou nátiskovou tiskárnu a provedli upgrade softwaru.

V prosinci se nám podařilo otevřít nové prostory knihárny, kam jsme prozatím umístili lepičku vazby V2 a pro- tlačovací lis. Logistika po dílně se tím výrazně zjednodušila, což se projevilo na rychlosti průchodu celé zakázky jednotlivými výrobními operacemi až po expedici.

Provedli jsme nezbytnou údržbu laminovacího stroje, u kterého jsme vyměnili separační válec za teflonový s jednodušší údržbou. Laminace archů o gramáži 130g se tím výrazně zjednodušila. Podařilo se repasovat ruční drátošičku, která tak supluje automat Horizon při složitých zakázkách s nízkým nákladem. V dubnu pro- běhla výměna staré lepičky V2 za novou Bourg & Binder, můžeme tak zákazníkovi nabídnout knihařskou vazbu v lepší kvalitě než dosud. Větší výrobky, jako jsou slohy nebo nástěnné kalendáře, jsme nově schopni expedovat ve strečové folii díky pořízení větší baličky Replay. Na vysekávacím automatu YAWA jsme se naučili zpracovávat krabičky a slohy, a omezili jsme tak potřebu kooperace u spolupracujících dodavatelů.

Současná polygrafie je charakteristická nárůstem objemu vyrobených tiskovin při současném snižování nákla- dů jednotlivých zakázek. Velký důraz je kladen na zkvalitnění celého procesu tištěné produkce. Ofsetové stroje KOMORI u nás instalované těmito požadavkům maximálně vyhovují a společně s minimem nákladů na údržbu a kvalitní obsluhou jsou stále schopni odolávat konkurenčnímu boji na polygrafickém trhu.

V příštím roce se chceme ještě víc zaměřit na údržbu a častější seřizování technologických zařízení, a tím co nejvíce prodloužit jejich životnost při současném zachování nebo zvýšení kvalitativních limitů.

Dušan Lorenc v. r.
vedoucí manažer pro výrobu

Technický rozvoj

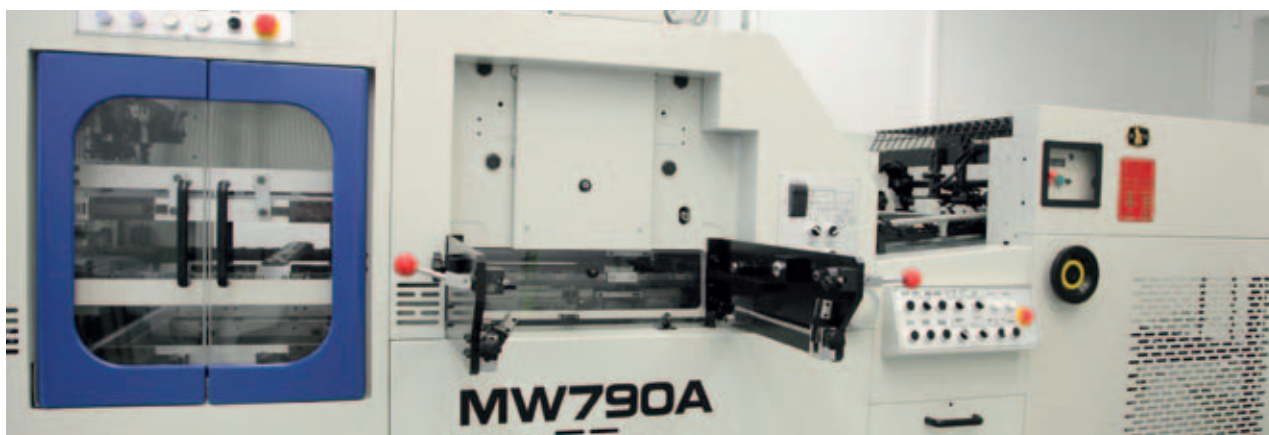

Po letech, kdy investice ovlivňovaly dotační programy a firmy investovaly do perfektně vybavených strojů, nebyl uplynulý rok v oblasti technického rozvoje jednoduchý.

Tradiční konvenční technologie byla doplněna další tiskovou technologií, především v podobě digitálního tisku. Zvykli jsme si na vyšší četnost zakázek s nižšími tiskovými náklady, digitální tisková technologie se běžně používá při malonákladovém tisku s rentabilní hranicí. Z tohoto pohledu se chceme zaměřit na slabá místa a dovybavit se dokončovacím řešením, či investovat do softwaru. Tisková technologie je již pouhým nástrojem pro výrobu polygrafického produktu, na pořadu dne je proto spíše téma rychlost zpracování celého produktu a jeho profitabilita, tzn. celkový servis pro klienta v rámci vlastního výrobního workflow.

I přes bouřlivý rozmach digitálního tisku zaujímá tisk ofsetem své pevné místo v produkci jistých zakázek. Přes obrovský tlak na cenu většina tiskařů hodnotí rok 2016 jako úspěšný.

V oblasti nadcházejícího technického rozvoje se chceme orientovat na UV technologii.

Kladem této technologie je, že umí nabídnout zajímavé efekty, které budou vždy lákat grafiky k vyzkoušení. UV technologie má oproti klasickému konvenčnímu ofsetovému tisku nespornou výhodu v rychlém sušení tiskové barvy a v lepší přilnavosti na substrát. Vládne nízkými nárůsty tiskového bodu, je tedy zajímavá pro kvalitativně náročnější tiskoviny. Většinou jsou na ni směřovány zakázky, které počítají s tiskem na nenatírané nebo různé speciální papíry, respektivně zakázky se speciálními efekty využívající UV laky (jako např. parciální lak nebo Drip Off). Při výběru technologie zpracování bývá UV často volenou tiskovou technologií pro tisk obalů, kde nápaditě navržený a kvalitně zprodukovaný obal často znamená rozdíl mezi prodaným a neprodaným zbožím.

U zakázek UV technologií jde především o kvalitativně náročné tiskoviny (brožury, katalogy, knihy), kde zákazník ocení nízké nárůsty tiskového bodu a možnost tisku na nenatírané papíry. Tisk na různé speciální a většinou nenatírané papíry je v současnosti velký trend. Zákazník je nadšený z tiskové kvality a výroba (hlavně knihárna) oceňuje bezproblémové knihařské zpracování tiskových archů.

UV tisk čeká v budoucnu velké rozšíření, a to i přesto, že panují obavy z migrace fotoinicítorů z barev a laků, a to hlavně do potravin. Kladem této technologie je, že umí nabídnout zajímavé efekty, které budou vždy lákat. To, jak potlačit její negativa, je pak výzvou pro výrobce barev a laků i pro výrobce zboží. Velkou příležitostí vidíme v LED UV tisku. Tato technologie umazává další nevýhody UV tisku oproti klasickému tisku – energetickou náročnost a nižší výkon.

Ačkoliv se zdá, že v oblasti technického rozvoje nedošlo v naší společnosti k dalšímu posunu, není tomu tak. V současné době probíhají analýzy vhodnosti pořízení právě takového tiskového stroje na bázi UV, získáváme zkušenosti z řad realizátorů, využíváme poznatky v oblasti zásobování spotřebními materiály, hledáme vhodnou konfiguraci stroje, aby naše finální rozhodnutí bylo správné.

Vyrobená produkce



Naše společnost se řadí mezi ofsetové tiskárny již od svého vzniku. Ofsetový tisk je klasickou metodou tisku pro většinu tiskovin, která umožňuje jednostranný i oboustranný tisk, jednobarevný i plnobarevný tisk – CMYK, popřípadě může být tisk doplněn o další tiskové barvy dle vzorníku Pantone. Orientujeme se na archový tisk do formátu B2, tiskneme na křídový papír, recyklovaný papír, samolepící či strukturovaný papír, barevný papír, bezdřevý ofset a to v rozsahu gramáže papíru od 40 do 350 g/m², popřípadě i na lepenku do tloušťky 0,8 mm. Tiskoviny dále zpracováváme do konečného produktu – vysekáváním, falcováním, rylováním, perforováním, číslováním, šitou vazbou, lepenou vazbou. V našich možnostech je i povrchová úprava pro zušlechtnění tiskovin tiskovým lakem (plošný i parciální lak), nebo také lesklé i matné laminování.

Našim zákazníkům nabízíme širokou škálu produktů – bloky, diáře, etikety, knihy, letáky, pexesa, pošetky, stojánky, vizitky, kalendáře, katalogy, krabičky, návody, pohlednice, mapy, slohy, tiskopisy, woblerly, ceníky, omalovánky. Velké množství typových produktů, rozličné provedení, široká škála použitých materiálů a výrobních postupů umožňuje uspokojit různorodé zákazníky a jejich požadavky.

Portfolio našich odběratelů se tak skládá jak z výrobních firem farmaceutických, potravinářských, stavebních, reklamních agentur, tak i firem obchodních, finančních institucí, škol, vzdělávacích agentur, zájmových sdružení i samostatných podnikatelů a v neposlední řadě i firem kompletujících finální výrobky.

Objem vyrobené produkce se zvýšil oproti roku 2016 o 6,8 %, podařilo se nám zvýšit i objem dodávek pro odběratele z EU o 14,4 %.

Uspokojujeme poptávku po výrobě výrobků, u nichž deklaruje prohlášení dle certifikátu FSC Mix a FSC Recycled.

Ofsetový tisk vhodně doplňuje využívání digitálního tisku pro menší náklady – jako jsou letáky, vizitky, samolepky.

V následujícím období očekáváme pokračování růstového trendu a udržení vysokého standardu námi vyrobené produkce.

Struktura výkonů dle jednotlivých útvarů 2016 (údaje v tis. Kč)

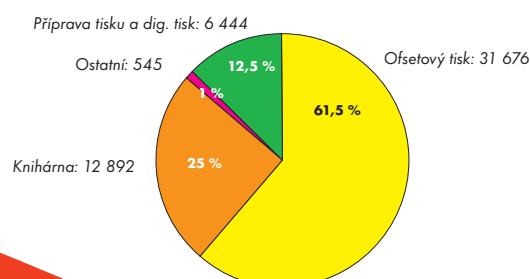

Ochrana životního prostředí



I v roce 2016 došlo k úplné eliminaci alkoholového vlhčení, naše tiskové stroje Komori Lithrone řady S529 a S429 nepoužívají při tisku izopropylalkohol, čímž nedochází k nepříznivému dopadu na životní prostředí.

V únoru 2016 vydal Krajský úřad Jihomoravského kraje, Odbor životního prostředí rozhodnutí o povolení provozu stacionárních zdrojů, týkající se obou strojů Komori jako vyjmenovaného zdroje znečišťování ovzduší zařazeného dle kódu 9.1 Ofset s projektovanou spotřebou organických rozpouštědel od 0,6 t/rok. Úřad schválil provozní řád a shledal, že opatření vedoucí k ochraně ovzduší jsou v souladu s právními předpisy stanovenými na úseku ochrany ovzduší (rovněž v souladu s nařízením Jihomoravského kraje č. 384/2004, kterým se vydává Integrovaný krajský program snižování emisí tuhých znečišťujících látek, oxidu siřičitého, oxidů dusíku, těkavých organických látek a Krajský program ke zlepšení kvality ovzduší Jihomoravského kraje č. 11/2012)

V červnu 2016 proběhlo měření hluku na pracovních místech tiskárny. Měření prokázalo, že výměnou ofsetových tiskových strojů došlo ke snížení hluku v tiskárně, která byla přeřazena z třetí do druhé kategorie v rámci kategorizace sledovaných pracovišť.

Ochrana životního prostředí je ve společnosti věnována stálá pozornost. Pravidelně třídíme odpad, nebezpečný odpad likvidujeme prostřednictvím specializované firmy SITA CZ s.r.o. Odřezky papíru, potištěné archy a tiskové desky jsou odevzdávány jako odpad pro další zpracování.

Zavádění nových technologií má pozitivní vliv na životní prostředí, neboť tyto mají nižší energetickou spotřebu a při jejich provozování vzniká menší množství nepoužitelného odpadu.

Pravidelně v tříletých cyklech provádíme autorizované měření emisí.

Řízení lidských zdrojů 2016

Polygra a.s. v roce 2016 nadále udržela svoji aktivitu coby zaměstnavatele, který reaguje na potřebu přípravy zaměstnanců v kvalifikacích, jenž nově vznikly na základě zavádění nových technologií a jejich masovějšího využívání.

Zvyšovala se potřeba větší podpory některých dovedností zaměstnanců, společnost se snažila trvale zajistit efektivitu, flexibilitu a dlouhodobou zaměstnanost. To je cílem přípravy zaměstnanců na změny a rozšiřování náplně jejich stávajících pracovních pozic na pozice nové.

V této souvislosti byla vytvořena nová pracovní místa, čímž se pracovní kolektiv rozšířil o čtyři nové kolegy, kteří se postupně zapojují do chodu organizace. Změna pracovníků proběhla také na pozici asistentky vedení společnosti a byla připravena změna na pozici kooperanta knihárny. Obsazování těchto pracovních pozic probíhalo jednak prostřednictvím úřadů práce, internetové inzerce a pod... .

Přesto, že organizace spolupracuje se Střední grafickou školou Brno (umožňuje vykonávat na svých pracovištích povinnou školní praxi studentům této školy, poskytuje škole materiální pomoc, zástupci naší společnosti se angažují ve zkušebních komisích při závěrečných zkouškách studentů), nepodařilo se naší společnosti získat na nově zřizovaná pracovní místa žádného absolventa této školy.

V uplynulém roce byla soustavně zabezpečována péče o zdraví zaměstnanců a pracovního prostředí v režimu závodní preventivní péče ve smluvním zdravotním zařízení dle požadavků příslušných zákonů. V návaznosti na pořízení nových výrobních prostředků, vybudování a rozšíření nových výrobních prostor, bylo provedeno měření hluku na jednotlivých pracovních místech tiskárny a knihárny. Jednotlivá pracovní místa byla po měření zařazena z hlediska hlučnosti buď do první, nebo druhé kategorie, jelikož ekvivalentní hladina akustického tlaku při měření byla v rozmezí od 80 dB do 84,9 dB a nepřekračují přípustný expoziční limit, nebo jsou nižší než hodnota 80 dB.

Krajská hygienická stanice provedla kontrolu našich pracovišť, dle § 88 zákona č. 258/2000 Sb. o ochraně veřejného zdraví a změně některých souvisejících zákonů ve znění pozdějších předpisů, která proběhla bez závad.

V systému sociální péče je zaměstnancům poskytován příspěvek na penzijní, životní a důchodové připojištění, příspěvek na závodní stravování.

Závazky zaměstnavatele vůči zaměstnancům byly plněny v plném rozsahu a ve stanovených termínech. Byly upraveny minimální mzdy dle zákonných předpisů. Ostatní mzdy nebyly v roce 2016 upravovány.

Struktura zaměstnanců:

- Evidenční počet k 31.12.2016	35	z toho 16 mužů a 19 žen
- Bez maturity	16	
- Středoškoláků	15	
- Vysokoškoláků	4	

Miluše Doffková v. r.
manažer personální práce

Hospodářské výsledky za rok 2016

Plánované hospodářské výsledky se podařilo v roce 2016 splnit, což nám umožnilo realizovat všechny investiční záměry. Stěžejním se stalo zahájení stavebních prací na přístavbě objektu, ukončení technického zhodnocení budovy, vybudování montovaného přístřešku, nákup dvou vysokozdvizných vozíků (elektrického Linde L10 a Linde H14T na propan-butan), pořízení nového osobního vozu Dacia Dokker 1.5 Stepway, technické zhodnocení řezačky Wohlenberg instalací prodlouženého stolu a uvedení do provozu lepičky V2 BB 3002.

Z důvodu nové výstavby vzrostl nedokončený dlouhodobý majetek o 3 369 tis. Kč a byly poskytnuty dále zálohy na dlouhodobý hmotný majetek ve výši 460 tis. Kč. Předpokládáme, že do pololetí příštího roku dojde ke kolaudaci přístavby a stavba bude zařazena do užívání.

Společnost každoročně věnuje velkou pozornost inovacím v oblasti nákupu nového dlouhodobě hmotného i nehmotného majetku a tím udržení obnovy moderní technologie na špičkové úrovni. Vzhledem k vysokým pořizovacím nákladům této technologie má společnost vypracovaný dlouhodobý plán obnovy zařízení, včetně rezervace finančních prostředků potřebných pro tyto investice.

Pozitivní hospodářský výsledek nám umožnil plynulé financování stavby z vlastních prostředků, zároveň nedošlo k ponížení objemu rezervovaných prostředků na plánované investice v dalším období. U ostatních ukazatelů nedošlo oproti minulému roku k žádnému velkému výkyvu. Vyšší objem vyplacených mzdových prostředků má přímou souvislost s nárůstem počtu zaměstnanců. Dovybavení novou technologií na konci roku 2015 mělo dopad na zvýšený objem produkce, vedlo ke snížení kooperací v oblasti nakupovaných služeb a posílilo přidanou hodnotu o 3 822 tis. Kč, což představuje nárůst téměř o 18 %. Zároveň se tato skutečnost projevila i na vyšší míře odpisů v ukazateli úpravy hodnoty dlouhodobého nehmotného a hmotného majetku trvalé.

Vyšší daň z příjmů splatná je kompenzována s poskytnutými zálohami placenými pravidelně čtvrtletně finančnímu úřadu a tyto plně pokryjí danou povinnost.

Stabilní poměr pohledávek a závazků z obchodních vztahů umožňuje společnosti plynulé finanční toky, potřebné pro hladký průběh činnosti v polygrafické výrobě.

Struktura majetku r. 2016 (v %)

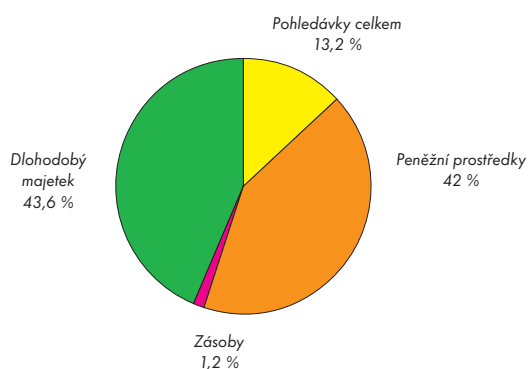

Struktura kapitálu r. 2016 (v %)

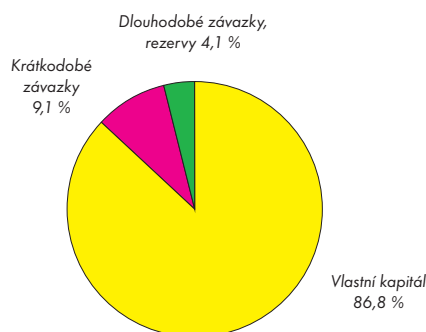

Vybrané ekonomické ukazatele z přílohy roční účetní závěrky k 31. 12. 2016

Úplné znění přílohy k roční účetní závěrce společnosti bude uloženo po schválení valné hromady do Sbírký listin Obchodního rejstříku KS Brno v rámci kompletní účetní závěrky.

OSOBNÍ NÁKLADY

a) Průměrný přepočtený počet zaměstnanců

	rok 2015	rok 2016
Průměrný přepočtený počet zaměstnanců	31	33
- z toho řídicích pracovníků	4	4

b) Osobní náklady zaměstnanců (v tis. Kč)

	rok 2015	rok 2016
Mzdy	8 487	9 343
- z toho řídicích pracovníků	1 866	1 777
Dohody	679	526
Mzdové náklady celkem	9 166	9 869
Odměny členům statutárních orgánů	1 092	1 092
- z toho řídicích pracovníků	480	480
Náklady na sociální zabezpečení celkem	3 365	3 650
- z toho řídicích pracovníků	798	767
Sociální náklady	280	292
Osobní náklady celkem	13 903	14 903
- z toho řídicích pracovníků	3 144	3 024

c) Odměny statutárních a dozorčích orgánů ze zisku (v tis. Kč)

rok 2015	rok 2016
273	273

d) Ostatní plnění členům řídicích orgánů (v tis. Kč)

rok 2015	rok 2016
76	76

V letech 2015 a 2016 se příspěvek zaměstnavatele na životní pojištění a penzijní pojištění řídil ustanovením zákona 586/92 Sb. dle §6 odstavec 9, písmeno p.

V roce 2016 ani v předcházejících letech nebyly akcionářům, členům statutárních, dozorčích a řídicích orgánů poskytnuty půjčky, úvěry ani záruky.

e) Příspěvek na pracovní místo

V roce 2015 získala společnost příspěvek na vyhrazení společensky účelného pracovního místa, spolufinancovaného ze státního rozpočtu a Evropského sociálního fondu, a to na místo pomocného dělníka ve výrobě, v roce 2016 na obchodního zástupce a kniháře.

Úřad práce pak vyplatil příspěvek na vynaložené mzdy těchto zaměstnanců v roce 2015 ve výši 178 tis. Kč, v roce 2016 ve výši 141 tis. Kč. Získaný příspěvek byl zúčtován do provozních výnosů.

DLOUHODOBÝ MAJETEK

a) Dlouhodobý nehmotný majetek (v tis. Kč)

	rok 2016			rok 2015
	Poř. cena	Oprávký	Zůst. cena	Zůst. cena
Software	422	371	51	0

V rozvaze není uveden drobný nehmotný majetek do 40 000,- Kč včetně. V roce 2016 došlo k technickému zhodnocení software EFI Color ve výši 50 500,- Kč.

b) Dlouhodobý hmotný majetek

Rozpis dlouhodobého hmotného majetku (v tis. Kč)

Dlouhodobý hmotný majetek	rok 2016			rok 2015
	Poř. cena	Oprávký	Zůst. cena	Zůst. cena
Pozemky	1 255	-	1 255	1 255
Stavby	17 202	6 243	10 959	11 550
Samostatné mov. věci a soubory	40 113	23 114	16 999	20 119
Nedokončený dl. hm. majetek	3 369		3 369	12
Poskytnuté zál. na DHM	460		460	60
Opravná pol. k nabyt. majetku	1 454	1 454	0	0
Celkem DHM	63 853	30 811	33 042	32 996

Přírůstky a úbytky dlouhodobého hmotného majetku (v tis. Kč)

Pozemky	Poř. cena	Oprávký	Zůstat. cena
Poč.stav k 1. 1. 2016	1 255	0	1 255
Přírůstky - nákup			
Úbytky - prodej	0	0	0
Kon. zůst. k 31. 12. 2016	1 255	0	1 255
Stavby			
Poč. stav k 1. 1. 2016	17 812	6 262	11 550
Přírůstky - nákup	229	0	229
Úbytky - prodej, likvid.	839	- 839	0
Úbytky - odpisy dle odp.		820	- 820
Konečný zůstatek k 31. 12. 2016	17 202	6 243	10 959
Samostat. mov. věci a soubory			
Poč. stav k 1. 1. 2016	39 128	19 009	20 119
Přírůstky - nákup	1 675		1 675
Úbytky - prodej	657	- 657	
Úbytky - vyřazení	33	- 33	
Úbytky - odpisy dle odp., opr. položka		4 795	- 4 795
Konečný zůstatek k 31. 12. 2016	40 113	23 114	16 999

Společnost nemá v evidenci žádný dlouhodobý hmotný majetek, který by byl zatížen zástavním právem.

KRÁTKODOBÉ ZÁVAZKY

a) Souhrnná výše závazků z obchodního styku po lhůtě splatnosti (v tis. Kč)

	rok 2016	rok 2015
Závazky po lhůtě splatnosti	0	0

b) Společnost nemá závazky nevyúčtované v účetnictví a neuvedené v rozvaze

c) Závazky vůči SR

Společnost v době předkládání výroční zprávy neeviduje závazky vůči SR po splatnosti.

BANKOVNÍ ÚVĚRY

K 31. 12. 2016 nemá společnost žádné nesplacené bankovní úvěry.

VÝNOSY

Rozpis výnosů společnosti z běžné činnosti v členění na tuzemsko a zahraničí (v tis. Kč)

Druh činnosti	Tuzemsko		Zahraníčí	
	rok 2016	rok 2015	rok 2016	rok 2015
Polygrafická výroba	42 519	41 416	8 737	6 812
Pronájem movitých a nemov. věcí	545	338	-	-
Prodej tis. stroj a zařízení	268	634	-	150
Obchodní a zprostř. činnost	2	-	-	-
Ostatní	350	315	-	-
Celkem DHM	43 684	42 703	8 737	6 962

INFORMACE O PROVEDENÝCH AUDITECH VE SPOLEČNOSTI V ROCE 2016

- povinný audit účetní závěrky za rok 2015 provedla auditorka ing. Alena Hřibová, 9. Května 306, Rájec Jestřebí, osvědčení Komory auditorů ČR č. 1386 s výrokem bez výhrad, neboť účetní závěrka věrně zobrazuje finanční pozici společnosti, náklady, výnosy a výsledek hospodaření za období od 1. 1. 2015 do 31. 12. 2015 je v souladu s účetními předpisy platnými v ČR,
- kontrola certifikátu ISO 9001 provedla 14. 9. 2016 společnost STAVCERT Praha spol. s r.o., U výstaviště 3, Praha 7 - certifikát platí do 10. 9. 2018,
- dohledový audit certifikace zpracovatelského řetězce FSC CoC dne 11. 11. 2016 s platností do 7. 12. 2021, provedený společností TUV SUD Czech,
- kontrolní audit projektu OPPI 2. 2. RV03/2616 „Modernizace a rozvoj výrobních technologií v oblasti polygrafické výroby pro zajištění konkurenceschopnosti společnosti“ Ministerstvem financí - auditované období 1. 5. 2014 - 26. 6. 2015,
- kontrola Hasičského záchranného sboru Jihomoravského kraje 26. 4. 2016.

ROZVAHA (v tis. Kč)

AKTIVA	31. 12. 2016 netto	minulé účetní období netto
AKTIVA CELKEM	75 869	71 671
Dlouhodobý majetek	33 093	32 996
Dlouhodobý nehmotný majetek	51	
Software	51	
Dlouhodobý hmotný majetek	33 042	32 996
Pozemky	1 255	1 255
Stavby	10 959	11 550
Hmotné movité věci a jejich soubory	16 999	20 119
Poskytnuté zálohy na dlouhodobý hmotný majetek	460	60
Nedokončený dlouhodobý majetek	3 369	12
Oběžná aktiva	42 168	38 069
Zásoby	891	843
Materiál	473	425
Nedokončená výroba	418	418
Pohledávky	9 443	8 879
Pohledávky z obchodních vztahů	9 191	8 631
Pohledávky ostatní	252	248
Stát – daňové pohledávky	182	189
Krátkodobé poskytnuté zálohy	65	51
Jiné pohledávky	5	8
Peněžní prostředky	31 834	28 347
Peněžní prostředky v pokladně	109	92
Peněžní prostředky na účtech	31 725	28 255
Časové rozlišení aktiv	608	606
Náklady příštích období	227	251
Příjmy příštích období	381	355
PASIVA CELKEM	75 869	71 671
Vlastní kapitál	65 863	61 976
Základní kapitál	2 000	2 000
Ostatní kapitálové fondy	200	200
Výsledek hospodaření minulých let	59 303	56 191
Nerozdělený zisk minulých let	59 303	56 191
Výsledek hospodaření běžného účetního období	4 360	3 585
Cizí zdroje	9 691	9 431
Rezervy	1 165	1 165
Ostatní rezervy	1 165	1 165
Závazky	8 526	8 266
Dlouhodobé závazky	1 934	2 133
Odložený daňový závazek	1 934	2 133
Krátkodobé závazky	6 592	6 133
Závazky z obchodních vztahů	4 339	4 323
Závazky k zaměstnancům	1 099	987
Závazky ze sociálního zabezpečení a zdravotního pojištění	636	562
Stát – daňové závazky a dotace	428	199
Dohadné účty pasivní	90	62
Časové rozlišení pasiv	315	264
Výdaje příštích období	315	264

VÝKAZ ZISKU A ZTRÁTY (v tis. Kč)

	sledované účetní období	minulé účetní období
Tržby z prodeje výrobků a služeb	51 557	48 096
Tržby za prodej zboží	2	
Výkonová spotřeba	26 487	26 848
Náklady vynaložené na prodané zboží	2	
Spotřeba materiálu a energie	21 737	21 260
Služby	4 748	5 588
Změna stavu zásob vlastní činnosti (+/-)		- 170
Aktivace (-)	- 71	- 49
Osobní náklady	14 903	13 903
Mzdové náklady	10 961	10 258
Náklady na sociální zabezpečení a zdravotní pojištění	3 650	3 365
Ostatní náklady	292	280
Úprava hodnot v provozní oblasti	4 985	3 812
Úprava hodnoty dlouhodobého nehmotného a hmotného majetku – trvalé	5 172	4 304
Úpravy hodnot pohledávek	- 187	- 492
Ostatní provozní výnosy	847	1 490
Tržby z prodaného dlouhodobého majetku	268	784
Tržby z prodaného materiálu	359	472
Jiné provozní výnosy	220	234
Ostatní provozní náklady	687	809
Zůstatková cena prodaného dlouhodobého majetku	190	512
Zůstatková cena prodaného materiálu		166
Daně a poplatky v provozní oblasti	65	65
Rezervy v provozní oblasti a komplexní náklady příštích období		- 215
Jiné provozní náklady	432	281
Provozní výsledek hospodaření	5 415	4 433
Výnosové úroky a podobné výnosy	12	25
Ostatní výnosové úroky a podobné výnosy	12	25
Ostatní finanční výnosy	3	54
Ostatní finanční náklady	76	262
Finanční výsledek hospodaření (+/-)	- 61	- 183
Výsledek hospodaření před zdaněním (+/-)	5 354	4 250
Daň z příjmů	994	665
Dan z příjmů splatná	1 193	992
Daň z příjmů odložená (+/-)	- 199	- 327
Výsledek hospodaření po zdanění (+/-)	4 360	3 585
Výsledek hospodaření za účetní období (+/-)	4 360	3 585
Čistý obrát za účetní období	52 421	49 665

Zpráva představenstva

Představenstvo v roce 2016 pracovalo ve stejném složení:

- předseda představenstva pan Miloš Březina
- členové představenstva - paní Miluše Molíková a pan Mgr. Josef Husa.

Dle přijatého plánu činnosti zasedalo představenstvo během roku 2016 šestkrát. Zabývalo se stěžejními záležitostmi společnosti, kterými byla analýza hospodářských výsledků, zkvalitnění výroby, personální politika, příprava dohledových auditů ISO a FSC, přijetí cílů kvality a následné jejich vyhodnocování, finanční a majetková situace, monitorování dotačních projektů, dozorování výstavby nové budovy, výměna nové technologie a strategická koncepce rozvoje.

Představenstvo kontrolovalo dodržování všech zásad a pravidel v oblasti podnikání se zřetelem na včasné placení závazků vůči státním institucím, dodavatelům i zaměstnancům. Rovnoměrné cash flow umožnilo hladce financovat investiční záměry týkající se přístavby nových prostor.

V rámci ohlédnutí se za uplynulým rokem 2016 je příjemné konstatovat, že jsme plánované cíle, vize a předsevzetí splnili. Podařilo se nám tak navýšit objem výroby, zachovat zaměstnanost a upevnit své postavení na polygrafickém trhu.

V Brně dne 15. 4. 2017

Miloš Březina v. r.
předseda představenstva

Přehled o rozdělení zisku (tis. Kč)

Rozdělení zisku	rok 2015	rok 2016
Zisk (ztráta)	3 585	4 360
Příděl do rezervního fondu	-	-
Odměna orgánům společnosti, odměny ze zisku	273	273
Výplata dividend	200	200
Výplata tantiém	-	-
Příděl do sociálního fondu	-	-
Úhrady ztrát z minulých let	-	-
Nerozdělený zisk	3 112	3 887

Poznámka: jedná se o návrhy předkládané valné hromadě za zdaňovací období, vyplacené následující rok ve výši schválené valnou hromadou

Zpráva dozorčí rady

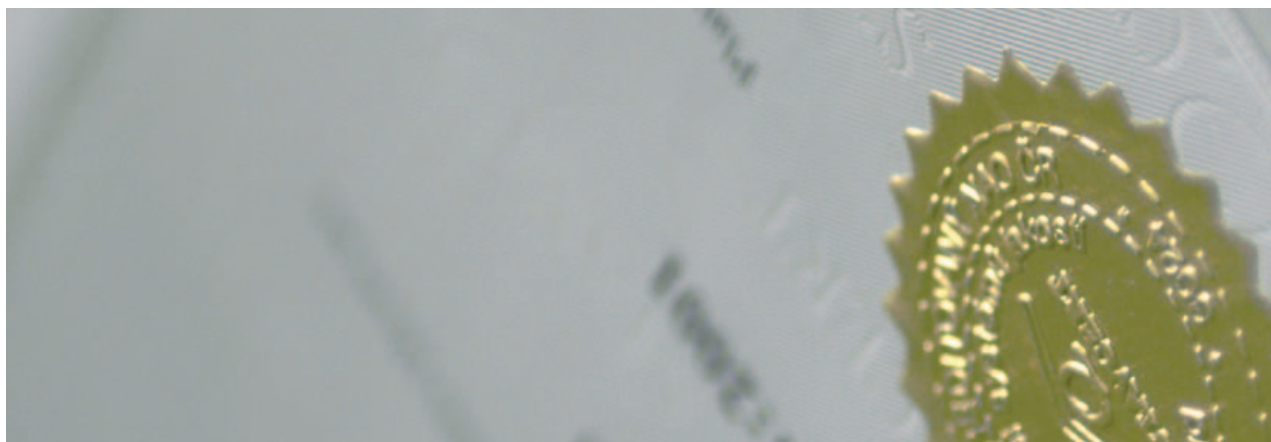

Dozorčí rada společnosti Polygra a.s. pracovala v roce 2016 na základě svého rámcového plánu kontrolních činností a v souladu se stanovami a příslušnými právními předpisy, zejména z. č. 90/2012 Sb., zákonem o obchodních korporacích.

V průběhu celého roku a s přihlédnutím k plánu společnosti, jak byl schválen valnou hromadou, jakožto nejvyšším orgánem společnosti, sledovala dozorčí rada zejména finanční situaci a investiční i ostatní výdaje společnosti s akcentem na to, zda jsou výdaje učiněné v tomto roce odůvodněné, ale také z toho pohledu, zda jsou sledovány a zajištěny i budoucí cíle a plány rozvoje společnosti.

Dozorčí rada se rovněž seznámila s roční účetní závěrkou, výroční zprávou a konstatuje, že považuje ekonomické výsledky společnosti za rok 2016 za dobré.

Společnost splnila veškeré své zákonné povinnosti vůči státnímu rozpočtu, výdaje společnosti byly odůvodněné a byly patřičně sledovány, při tom společnost plnila i své závazky vůči dodavatelům a nedocházelo k porušování obecně závazných právních předpisů.

Na základě těchto zjištění přijala dozorčí rada toto usnesení:

dozorčí rada doporučuje valné hromadě společnosti Polygra a.s., IČO 00543641, zapsané v obchodním rejstříku Krajského soudu v Brně č.j. B/76, aby schválila účetní závěrku vypracovanou k 31. 12. 2016 a výroční zprávu, jakož i výplatu podílů na zisku akcionářům společnosti a odměn členům orgánů společnosti tak, jak je valné hromadě předkládáno.

V Brně, dne 18. 4. 2017

Ing. Kateřina Březinová v. r.
předsedkyně dozorčí rady

Zpráva nezávislého auditora

valné hromadě společnosti Polygra a.s., se sídlem v Brně, Palackého 150, PSČ 61200, IČO 00543641, zapsaná v obchodním rejstříku Krajského soudu v Brně oddíl B, vložka 76 o ověření řádné účetní závěrky k 31. prosinci 2016.

Výrok

Provedla jsem audit přiložené účetní závěrky společnosti Polygra a.s. sestavené na základě českých účetních předpisů, která se skládá z rozvahy k 31. prosinci 2016 výkazu zisku a ztráty za rok končící 31.12.2016 a přílohy této účetní závěrky, která obsahuje popis použitých podstatných účetních metod a další vysvětlující informace. Údaje o společnosti jsou uvedeny v bodu 1. přílohy této účetní závěrky.

Podle mého názoru účetní závěrka podává věrný a poctivý obraz aktiv, pasiv a finanční situace společnosti Polygra a.s. k 31. prosinci 2016 a byla ve všech významných (materiálních) ohledech sestavena v souladu s českými účetními předpisy.

Základ pro výrok

Audit byl proveden v souladu se zákonem o auditorech a Mezinárodními auditorskými standardy (ISA) a souvisejícími aplikačními doložkami Komory auditorů České republiky. V souladu s etickými požadavky platnými pro audit účetních závěrek jsem na společnosti nezávislá a splnila jsem i další povinnosti vyplývající z těch to požadavků. Domnívám se, že důkazní informace, které jsem shromáždila, poskytují dostatečný a vhodný základ pro vyjádření mého výroku.

Ostatní informace uvedené ve výroční zprávě

Za ostatní informace se považují informace uvedené ve výroční zprávě mimo účetní závěrku a moji zprávu auditora. Za ostatní informace odpovídá vedení společnosti.

Můj výrok k účetní závěrce se k ostatním informacím nevztahuje, ani k nim není vydáván žádný zvláštní výrok. Přesto je však součástí mých povinností souvisejících s ověřením účetní závěrky seznámení se s ostatními informacemi a zvážení, zda ostatní informace uvedené ve výroční zprávě nejsou ve významném (materiálním) nesouladu s účetní závěrkou či mými znalostmi o účetní jednotce získanými během ověřování účetní závěrky, zda je výroční zpráva sestavena v souladu s právními předpisy nebo zda se jinak tyto informace nejeví jako významně (materiálně) nesprávné. Pokud na základě provedených prací zjistím, významnou nesprávnost nebo nesoulad, jsem povinna zjištěné skutečnosti uvést v mé zprávě.

V rámci uvedených postupů jsem v obdržení ostatních informacích nic takového nezjistila.

Odpovědnost představenstva a dozorčí rady za účetní závěrku

Představenstvo společnosti odpovídá za sestavení účetní závěrky podávající věrný a poctivý obraz v souladu s českými účetními předpisy a dále je zodpovědné za takový vnitřní kontrolní systém, který považuje za nezbytný pro sestavení účetní závěrky tak, aby neobsahovala významnou (materiální) nesprávnost způsobenou podvodem nebo chybou.

Při sestavování účetní závěrky je představenstvo společnosti povinno posoudit, zda je společnost schopna nepřetržitě trvat, a pokud je to relevantní, vysvětlit a popsat v účetní závěrce záležitosti týkající se jejího nepřetržitého trvání.

Za dohled nad procesem účetního výkaznictví ve společnosti odpovídá dozorčí rada.

Odpovědnost auditora za audit účetní závěrky

Mým úkolem je získat přiměřenou jistotu, že účetní závěrka jako celek neobsahuje významnou (materiální) nesprávnost způsobenou podvodem nebo chybou, a vydat zprávu auditora obsahující výrok. Přiměřená míra jistoty je velká míra jistoty, nicméně není zárukou, že audit provedený v souladu se standardy ISA ve všech případech v účetní závěrce odhalí případnou existující významnou (materiální) nesprávnost. Nesprávnosti mohou vzniknout v důsledku podvodů nebo chyb a považují se za významné (materiální), pokud lze reálně předpokládat, že by jednotlivě nebo v souhrnu mohly ovlivnit ekonomická rozhodnutí, která uživatelé účetní závěrky na jejím základě přijmou.

Při provádění auditu v souladu se standardy ISA je mojí povinností uplatňovat během celého auditu odborný úsudek a zachovávat profesní skepticismus. Dále je mojí povinností:

- Identifikovat a vyhodnotit rizika významné (materiální) nesprávnosti účetní závěrky způsobené podvodem nebo chybou, navrhnout a provést auditorské postupy reagující na tato rizika a získat dostatečné a vhodné důkazní informace, abych na jejich základě mohla vyjádřit výrok. Riziko, že nebude odhalena významná (materiální) nesprávnost, k níž došlo v důsledku podvodu, je větší než riziko neodhalení významné (materiální) nesprávnosti způsobené chybou, protože součástí podvodu mohou být tajné dohody, falšování, úmyslná opomenutí, nepravdivá prohlášení nebo obcházení vnitřních kontrol vedením.
- Seznámit se s vnitřním kontrolním systémem společnosti relevantním pro audit v takovém rozsahu, abych mohla navrhnout auditorské postupy vhodné s ohledem na dané okolnosti, nikoli abych vyjádřila názor na účinnost vnitřního kontrolního systému.
- Posoudit vhodnost použitých účetních pravidel, přiměřenost provedených účetních odhadů a vysvětlující a popisné informace, které v této souvislosti vedení uvedlo v účetní závěrce.
- Posoudit vhodnost použití předpokladu nepřetržitého trvání při sestavení účetní závěrky společnosti a zda s ohledem na získané důkazní informace existuje významná (materiální) nejistota vyplývající z událostí nebo podmínek, které mohou významně zpochybnit schopnost společnosti nepřetržitě trvat. Jestliže dojde k závěru, že taková významná (materiální) nejistota existuje, je mojí povinností upozornit v mé zprávě na informace uvedené v této souvislosti v příloze účetní závěrky, a pokud tyto vysvětlující a popisné informace nejsou dostatečné, vyjádřit modifikovaný výrok.
- Mojí povinností je informovat osoby pověřené správou a řízením mimo jiné o plánovaném rozsahu a načasování auditu a o významných zjištěních, která byla v průběhu učiněna, včetně zjištěných významných nedostatků ve vnitřním kontrolním systému.

V Rájci-Jestřebí 25.4.2017



Ing. Alena Hřibová, auditor
osvědčení KA ČR č. 1386

HEIDELBERG

Certifikát o shodě s normou ISO 12647-2:2004/Amd.1:2007

Tento certifikát potvrzuje, že společnost Heidelberg Praha spol. s r.o. provedla v polygrafickém provozu společnosti Polygra a.s. zavedení procesních kalibrací barevnosti a ověřila, že dosažené tiskové parametry jsou ve shodě s tiskovou normou ISO 12647-2:2004/Amd.1:2007.

Tiskový stroj: **Komori Lithrone S29P**
CTP zařízení: **Heidelberg SupraSetter A 75**
Tiskový papír: **křída lesk 130 g/m²**
křída mat 130 g/m²
ofsetový papír 80 g/m²
Tiskové barvy: **Martinez Flyala**
Tiskové desky: **Fuji LH-PLE**
Ofsetový potah: **dayGraphica 3610**
Stabilizátor vlhčení: **Varn AF 4000**

Polygra a.s.

Palackého třída 1004/150, 612 00 Brno - Královo Pole

Mag. Franz Schöny
jednatel společnosti
Heidelberg Praha spol. s r.o.

Ing. Martin Prouza MBA
jednatel společnosti
Heidelberg Praha spol. s r.o.

Tento certifikát byl vydán:
Tento certifikát je platný do:

29. září 2015
29. září 2016

Certifikát č.: 098

TÜV SÜD Czech
AKREDITOVANÝ CERTIFIKAČNÍ ORGÁN
 pro certifikaci zpracovatelského řetězce FSC® CoC



potvrzuje, že provedl nezávislý audit společnosti

Polygra a.s.
 Palackého třída 1004/150
 CZ – 612 00 Brno - Královo Pole

Rozsah certifikace: Polygrafická výroba

Společnost je certifikována a oprávněna k prodeji výrobků s prohlášením:
FSC Mix, FSC Recycled

Hodnocení bylo provedeno v souladu s požadavky Forest Stewardship Council® A.C.
 (FSC) s použitím standardu: **FSC-STD-40-004 V2-1**

Datum vystavení: 08.12.2016

Platnost certifikátu: 07.12.2021

Registrační kód certifikátu: TSUD-COC-000032



The mark of
 responsible forestry

Praha, 14.11.2016
 Luděk Maryška, vedoucí certifikačního orgánu

Platnost certifikátu je podmíněna řádným dozorem. Tento certifikát sám o sobě není důkazem toho, že určitý výrobek dodávaný držitelem certifikátu je FSC certifikovaný (nebo FSC Controlled Wood). Výrobky nabízené, zasílané nebo prodávané držitelem tohoto certifikátu se považují za zahrnuté v rámci platnosti tohoto certifikátu pouze pokud je požadované prohlášení o FSC jasně uvedené na fakturách a přepravních dokladech. Tento certifikát je majetkem společnosti TÜV SÜD Czech s.r.o. a veškeré jeho exempláře a kopie budou na žádost TÜV SÜD Czech s.r.o. zničeny nebo vráceny společnosti TÜV SÜD Czech s.r.o. Tento certifikát je pro prodej výrobků s označením FSC platný pouze spolu s aktuálním seznamem produktových skupin, který tvoří přílohu tohoto certifikátu. Platnost tohoto certifikátu je možné dále ověřit v databázi FSC: <http://info.fsc.org/>.

Registrační číslo ESE: 05.422.893



STAVCERT STAVCERT

Praha, spol. s r. o.

U Výstaviště 3 – Praha 7

CERTIFIKAČNÍ ORGÁN PROVÁDĚJÍCÍ CERTIFIKACI
SYSTÉMŮ MANAGEMENTU

akreditovaný Českým institutem pro akreditaci, o.p.s. (ČIA)

ČIA je signatářem multilaterální dohody EA a IAF o vzájemném uznávání



vydává

CERTIFIKÁT

pro

Polygra a.s.

Palackého 1004/150, 612 00 Brno

IČ: 543641

Tímto certifikátem se potvrzuje, že zavedený a udržovaný

system managementu kvality

pro

polygrafickou výrobu

odpovídá požadavkům

ČSN EN ISO 9001:2009

Certifikát č. QMS-3787/2015

První certifikace: červenec/2003

V Praze dne 15.9.2015



Platnost do 15.9.2018

Ing. Pavel Florian
jednatel



Tel.: + 420 541 518 411
E-mail: obchod@polygra.cz
Internet: www.polygra.cz
Palackého třída 1004/150
612 00 Brno-Královo Pole
Česká republika

